

# Estado Edificio

Escuelas de Río Negro

Relevamiento por Zona

## Relevamiento Edificio Zona Andina-

### Seccional Bariloche

Sin empresa de mantenimiento desde el mes de febrero, por tal motivo no se realizaron las tareas de mantenimiento correspondientes en todas las instituciones solo se hicieron arreglos mínimos y provisorios.

**Escuela Especial N° 6** Continúan sin tener actividades

**Gas:** por falta de gas, al realizar la ampliación no se contempló que se iba a utilizar más gas por ende el sector que aún no se inaugura no cuenta con conexión.

**Escuela Especial N° 19**

**Filtraciones/ humedad:** de agua en pasillos y cocina.

**Insumos/ maquinaria:** el freezer se encuentra roto al igual que la puerta del horno,

**Iluminación / luminariae** fundamental se realice el cambio de tubos de luz en aulas y pasillos.

**Escuela N° 298** Se denunció en reiteradas oportunidades la falta de mantenimiento, **Filtración / humedad** goteras en techos y paredes que ponen en riesgo la integridad física de quienes concurren,

**Calefacción** tras la falta de mantenimiento en las calderas se debió **suspender** las actividades, lo mismo sucedió por faltante de agua.

**Escuela N° 16**

**Calefaccion** Problemas en la instalación de la caldera **no iniciaron** el ciclo lectivo luego del receso, se estarían dando clases de manera rotativa.

**Escuela N° 266** Edificio histórico de la ciudad,

**Obra:** en el mismo se estaba cambiando el techo al igual que haciendo arreglos que al no fueron terminados en tiempo y forma.

**Escuela N° 284**

**Drenaje /efluentes** Tras haber colapsado las cloacas se debieron **suspender** las actividades.

### **Escuela N° 48**

**Calefacción** Calefactores con pérdidas de gas, se llevó a cabo la revisión de los mismos, pero permanece el problema, se evidencia mala combustión en manchas de hollín en la pared.

### **El Bolsón**

#### **Escuela 268 de (ex escuela hogar)**

**Gas.Suspensión** Camuzzi retiró un medidor por pérdidas de gas sólo afectando un ala de la misma, frente a dicha situación se decide funcionar con los grados de manera rotativa, desde el CPE se envía a la Directora una nota firmada por la Coordinadora Profesora Patricia Campos quien garantiza el buen funcionamiento de los distintos aparatos de combustión tras la inspección realizada en el ala sur del establecimiento brindando garantías habitabilidad y seguridad para docentes y estudiantes. En el día de la fecha concurre Camuzzi a verificar el ala sur y retira el medidor por pérdidas en artefactos.

## Jardín

Los re  
pared  
por en

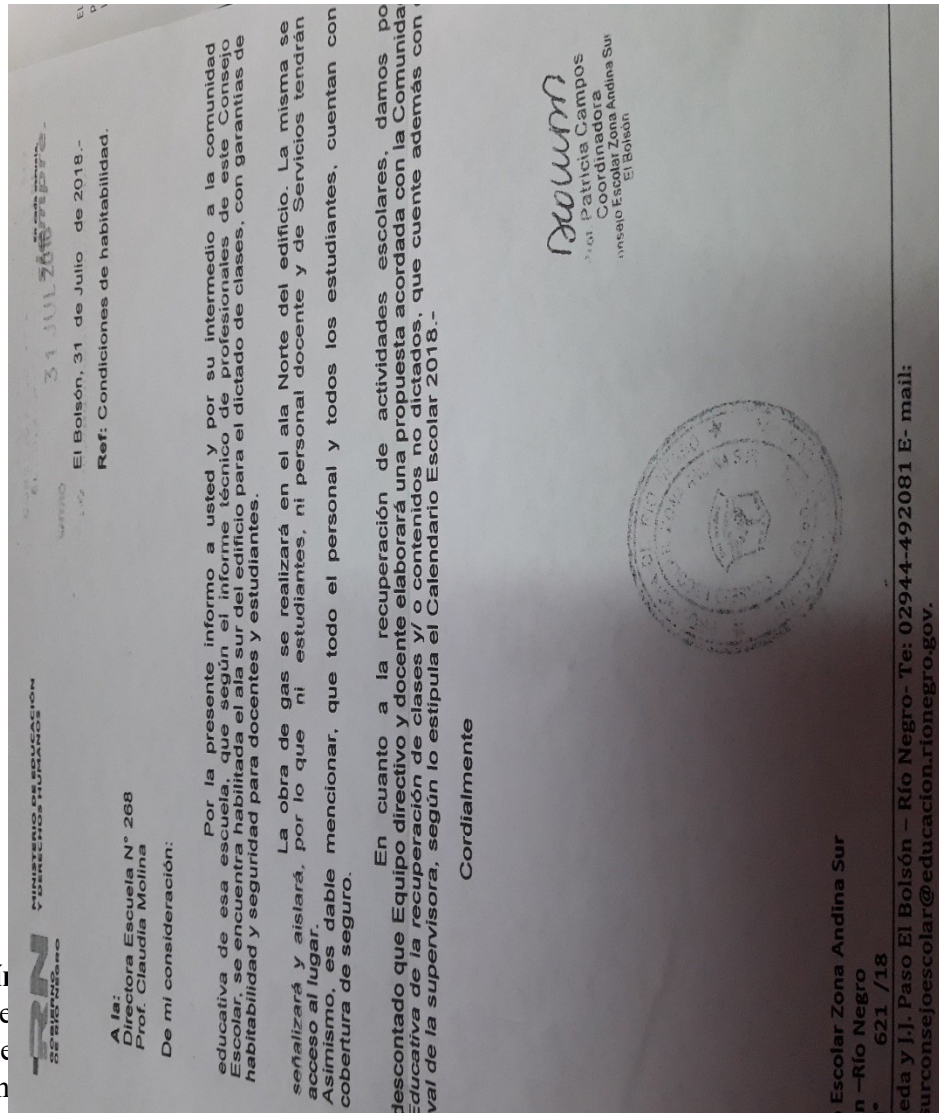

observar  
pintadas

**Electricidad:** De gran peligro hoy, es un toco circular quemado que no se cambia dado que en la zona donde se encuentra brota humedad siendo que hay riesgo de electrificación de la pared (foto 3), se observan cables pelados que ni siquiera fueron tapados (foto 4 y 5).

**Estructura / Grietas** Toda la estructura cedió por estar en zona de mallín, se pueden observar grietas y en todas las paredes humedad tanto dentro de la institución (foto 6 a 17)

**Desechos /salubridad** Preocupa y es de peligro los desechos que tras haber sido pedido retiren del predio nunca fueron quitados (foto 18 a 20)

**Baños** Es fundamental se acorten y bajen las puertas del baño dado que tras quedar encerrados experiencia ya vivida por mal funcionamiento del picaporte, sería de gran ayuda para el docente que al encontrarse más bajas las puertas pasar por arriba su brazo y así abrir la puerta (foto 21)

**Aberturas** Ninguna `puerta y ventana abre hacia afuera, las ventanas dado que sus puntas dan hacia adentro y es de peligro para los niños/as (foto 22 a 24)

**Cocina** Hay dos anafes colocadas en dos salas según garantías del CPE las mismas esta inhabilitadas y no reciben gas, al hacer la prueba comprobamos que no es así, tienen gas (foto 25, 26 y 27).

**Seguridad** control de extintores .

Tras los hechos de público conocimiento considero que es gravísimo el tener esos artefactos totalmente imposible de ser utilizados por adultos y niños como así también es de gran riesgo que el CPE no lleve un control de las fechas de vencimiento de los matafuegos (foto 28)

El estado de la tapa de la cámara séptica es deplorable (foto 29 y 30)

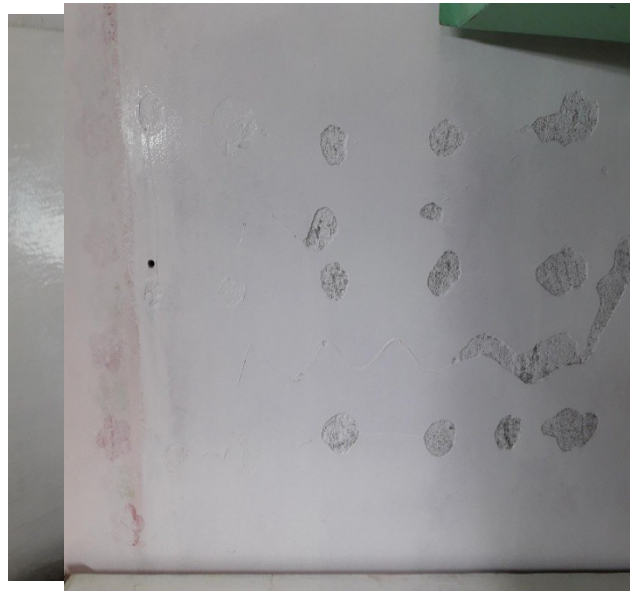

4 y 5







9-



10-



11-



12-



13-





14-



15-



16-



17-



18- 19









22



23





24



25- 26- 27



28





29-30



Del. Salud en la Escuela  
Zona Andina – UnTER